



# RELAZIONE sul GOVERNO SOCIETARIO

RELATIVO AL BILANCIO D'ESERCIZIO CHIUSO AL 31/12/2021

**ECOENNASERVIZI SRL UNIPERSONALE**

## RELAZIONE sul GOVERNO SOCIETARIO

CON RIFERIMENTO AL BILANCIO D'ESERCIZIO CHIUSO AL 31.12.2021

(Rif. art. 2428, comma 1, C.c. e del D.Lgs. 175/2016)

### Premessa

Il sottoscritto, in qualità di Amministratore Unico di EcoEnnaServizi S.r.l. Unipersonale sottopone il progetto di bilancio d'esercizio in allegato chiuso al **31/12/2021** all'esame e all'approvazione dell'Assemblea annuale (art. 2364 C.c. - art. 11 dello Statuto Sociale).

Ai sensi dell'art. 2428 C.c. si segnala che l'attività viene svolta in Enna nella sede tecnico-amministrativa sita in Via Pergusa 99.

La società svolge la propria attività nel settore di gestione del servizio di raccolta, trasporto e smaltimento rifiuti nell'ARO del Comune di Enna.

La Società, in quanto società a controllo pubblico di cui all'art. 2, co.1, lett. m) del d.lgs. 175/2016, è tenuta - ai sensi dell'art. 6, co. 4, d.lgs. cit. - a predisporre annualmente, a chiusura dell'esercizio sociale, e a pubblicare contestualmente al bilancio di esercizio, la relazione sul governo societario, la quale deve contenere notizie attinenti a quanto previsto dal Decreto Legislativo 19 agosto 2016 n. 175 del D.Lgs. 175/2016 emanato in attuazione dell'articolo 18 della Legge 7 agosto 2015 n. 124 "Deleghe al governo in materia di riorganizzazione delle amministrazioni pubbliche" e contiene un riordino della disciplina delle partecipazioni societarie delle amministrazioni pubbliche, allegata al bilancio d'esercizio 2021 a cui la stessa fa riferimento.

Nel merito, l'art. 6 del D.Lgs. 175/2016 "Principi fondamentali sull'organizzazione e sulla gestione delle società a controllo pubblico" ha infatti introdotto nuovi adempimenti in materia di governance delle società a controllo pubblico. Nello specifico, i commi da 2 a 5 dell'art. 6 del T.U. dettano una serie di disposizioni finalizzate all'introduzione di best practices gestionali.

La EcoEnnaServizi in quanto società pubblica ed in house è interessata dalle disposizioni del D.Lgs. c.d. "Madia".

La società EcoEnnaServizi si occupa della gestione integrata del ciclo dei rifiuti dal luglio 2017 e proprio per questo rappresenta una realtà giovane, dinamica e pronta a impostare e adeguare le proprie competenze per offrire una gamma sempre più ampia di servizi che rispondano al meglio alle aspettative dell'utenza. Dall'inizio dell'attività la società ha registrato una crescita ininterrotta.

Ai sensi dell'art. 2 del D.Lgs. 175/2016, sono società a controllo pubblico le società su cui una o più amministrazioni pubbliche esercitano i poteri di controllo di cui all'art. 2359 del Codice civile e le società in cui, per le decisioni finanziarie e gestionali strategiche relative all'attività sociale, è richiesto il consenso unanime di tutte le parti che condividono il controllo, in applicazione di norme di legge, statuti o patti parasociali.

La relazione di cui al c. 4 dell'art. 6 del D.Lgs. 175/2016 rappresenta, per il socio un nuovo strumento di governance societaria, offrendo allo stesso una panoramica sull'andamento della partecipata. In particolare la stessa permette di monitorare il perseguimento degli obiettivi fissati dall'ente socio, in forza dei poteri di direttiva e di influenza da esso esercitati, e di

presidiare gli equilibri economici, finanziari e patrimoniali della società e gli interessi pubblici sottesi all'attività esercitata.

**Art. 6 D.Lgs. 175/2016**

- Principi fondamentali sull'organizzazione e sulla gestione delle società a controllo pubblico 1. Le società a controllo pubblico, che svolgano attività economiche protette da diritti speciali o esclusivi, insieme con altre attività svolte in regime di economia di mercato, in deroga all'obbligo di separazione societaria previsto dal comma 2-bis dell'articolo 8 della legge 10 ottobre 1990, n. 287, adottano sistemi di contabilità separata per le attività oggetto di diritti speciali o esclusivi e per ciascuna attività. 2. Le società a controllo pubblico predispongono specifici programmi di valutazione del rischio di crisi aziendale e ne informano l'assemblea nell'ambito della relazione di cui al comma 4. 3. Fatte salve le funzioni degli organi di controllo previsti a norma di legge e di statuto, le società a controllo pubblico valutano l'opportunità di integrare, in considerazione delle dimensioni e delle caratteristiche organizzative nonché dell'attività svolta, gli strumenti di governo societario con i seguenti: a) regolamenti interni volti a garantire la conformità dell'attività della società alle norme di tutela della concorrenza, comprese quelle in materia di concorrenza sleale, nonché alle norme di tutela della proprietà industriale o intellettuale; b) un ufficio di controllo interno strutturato secondo criteri di adeguatezza rispetto alla dimensione e alla complessità dell'impresa sociale, che collabora con l'organo di controllo statutario, riscontrando tempestivamente le richieste da questo provenienti, e trasmette periodicamente all'organo di controllo statutario relazioni sulla regolarità e l'efficienza della gestione; c) codici di condotta propri, o adesione a codici di condotta collettivi aventi a oggetto la disciplina dei comportamenti imprenditoriali nei confronti di consumatori, utenti, dipendenti e collaboratori, nonché altri portatori di legittimi interessi coinvolti nell'attività della società; d) programmi di responsabilità sociale d'impresa, in conformità alle raccomandazioni della Commissione dell'Unione europea. 4. Gli strumenti eventualmente adottati ai sensi del comma 3 sono indicati nella relazione sul governo societario che le società controllate predispongono annualmente, a chiusura dell'esercizio sociale e pubblicano contestualmente al bilancio d'esercizio. 5. Qualora le società a controllo pubblico non integrino gli strumenti di governo societario con quelli di cui al comma 3, danno conto delle ragioni all'interno della relazione di cui al comma 4.

**Situazione adeguamenti statutarî ed adempimenti ai sensi del D.Lgs. 175/2016.**

Nel corso dell'Assemblea straordinaria dei Soci del 29 giugno 2018, la EcoEnnaServizi S.r.l. ha dato corso all'aggiornamento dello statuto finalizzato all'adeguamento alle nuove direttive poste dal D.lgs. 175/2016 e più precisamente è stato modificato l'art. 11 2 a) e f) dello Statuto relativo alle competenze dell'Assemblea in ordine all'approvazione del bilancio d'esercizio.

Non ci sono stati altre modifiche allo statuto della Società nell'anno in esame.

**EcoEnnaServizi S.r.l.**

Nell'anno 2017 a seguito di delibera di Consiglio Comunale n. 8 del 30/01/2017 è stata costituita la società a responsabilità limitata interamente controllata dal Comune di Enna secondo il modello "in house providing" per la gestione integrata dei rifiuti di cui al piano di intervento ARO del Comune di Enna. L'espressione "in house providing" si riferisce a quelle modalità di affidamento per cui l'amministrazione pubblica, al fine di approvvigionarsi di beni o servizi non si rivolge al mercato, ma si avvale invece di altre entità giuridica di diritto pubblico mediante il sistema dell'affidamento diretto.

L'*in house providing* costituisce un modello organizzativo, avente come riferimenti giuridici principalmente la normativa (Decreto legislativo 19 agosto 2016, n. 175 Testo unico in materia di società a partecipazione pubblica) e la giurisprudenza comunitaria, in cui la pubblica amministrazione provvede da sé al perseguimento degli scopi pubblici nell'ambito del suo potere di auto-organizzazione e del principio comunitario di autonomia istituzionale.

La EcoEnnaServizi è società interamente partecipata dal Comune di Enna che, in qualità di unico socio, esercita sulla stessa il medesimo controllo a quello esercitato sui propri servizi (c.d. "requisito del controllo analogo"), art. 7 dello Statuto societario. In data 20 dicembre 2018 il Dirigente dell'AREA 2 del Comune di Enna ha trasmesso alla società il Regolamento approvato con deliberazione di G.M. n° 72 del 22/03/2018, redatto ai sensi delle disposizioni di cui al D.Lgs. 175/2016.

Per quanto sopra la società EcoEnnaServizi, costituita per gli scopi sopra descritti nell'ambito dei compiti attribuiti alla stessa dallo statuto societario e dal contratto di servizio, sottoscritto in data 4 maggio 2018, si pone l'obiettivo principale di ottimizzare la gestione del ciclo integrato dei rifiuti al fine di conseguire i migliori risultati relativi al decoro urbano e corretto smaltimento dei rifiuti in termini di efficienza, efficacia ed economicità.

#### **Organo amministrativo e di controllo**

In data 27.04.2017 a rogito del Notaio Luca Prinzi di Enna, veniva costituita la Società EcoEnnaServizi S.r.l., Rep. n. 2151 e racc. n. 1220 registrato a Enna con sede legale in Enna Piazza Coppola n. 2, capitale sociale interamente versato di € 10.000.

Ai sensi dello Statuto Sociale gli organi societari sono: l'Assemblea, l'Amministratore Unico e il Revisore Legale dei Conti.

L'organo amministrativo della società EcoEnnaServizi S.r.l. è attualmente un organo monocratico, composto dal solo Amministratore Unico, ai sensi dell'art. 11 del D.Lgs. 175/2016 e ai sensi degli artt. nn. 14 e 15 dello Statuto sociale.

Con determinazione sindacale n. 39 del 20/04/2017 è avvenuta la nomina dell'Amministratore Unico della società dott. Santo Castagna L'Amministratore Unico, ai sensi dello statuto, dura in carica per il periodo di tre esercizi e scade alla data dell'assemblea convocata per l'approvazione del bilancio relativo all'ultimo esercizio della sua carica. Allo stesso *"è attribuito il potere di gestire la società e rappresentarla di fronte ai terzi ed in giudizio. L'amministratore unico potrà compiere tutte le operazioni necessarie e/o utili per il raggiungimento dell'oggetto sociale con esclusione delle materie riservate alle decisioni dell'assemblea."*

Il controllo contabile è esercitato dal Revisore Legale dei Conti ai sensi dell'art. 16 dello Statuto Sociale. Con determina sindacale n. 38 del 20.04.2017 è stato nominato il Revisore Legale Unico dei Conti nella persona del dott. Angelo Gatto. Ai sensi dell'art.16 dello statuto *"Il revisore dura in carica per tre esercizi e scadrà alla data della convocazione dell'assemblea convocata per l'approvazione del bilancio relativo all'ultimo esercizio della sua carica. Il revisore è rieleggibile soltanto per un altro mandato."*

L'Assemblea dei Soci del 15 maggio 2020, ha deliberato il rinnovo delle cariche, confermando entrambi gli organi attualmente in carica per un ulteriore triennio.

#### **Andamento della gestione e fatti di rilievo avvenuti dal 1° Gennaio 2021**

Anche l'anno 2021 è stato un anno caratterizzato dall'emergenza sanitaria per effetto della diffusione nel Paese del virus COVID-19 SARS-Cov-2.

In merito, nel corso dell'anno in esame, la società ha anche profuso il proprio impegno nel sensibilizzare tutti i lavoratori a praticare la vaccinazione anti Covid 19, offrendo il necessario

supporto alle operazioni di prenotazione della data di somministrazione e compilazione della documentazione necessaria e propedeutica a tale scopo. Alla data odierna tutti i soggetti che svolgono attività lavorativa hanno eseguito la vaccinazione anti Covid 19 nel rispetto delle indicazioni normative a riguardo.

Nel 2021, il Comune di Enna, capofila del Distretto Socio-Sanitario D22, ha indetto una manifestazione d'interesse per la selezione dei soggetti interessati ed idonei ad ospitare Tirocini di Inclusione Sociale a favore di beneficiari delle misure di sostegno alla povertà, così come individuati dal "Piano Attuazione Locale (PAL) per la programmazione delle risorse della quota servizi del fondo povertà- annualità 2019 a cui la società ha aderito e si è resa quindi disponibile all'attivazione di **tirocini di inclusione sociale**. Per l'attivazione è stato individuato il Centro per l'Impiego di Enna come Soggetto Promotore dei tirocini ed il Comune di Enna, capofila del Distretto Socio Sanitario D22, quale Soggetto Erogatore dell'indennità di tirocinio. A differenza del precedente Pon, le coperture assicurative INAIL ed RCT dei tirocinanti sono interamente a carico del soggetto ospitante.

La società, come Soggetto Ospitante, ha attivato n.10 progetti di tirocinio, i soggetti tirocinanti sono stati destinati all'attività di spazzamento, diserbo e distribuzione dei sacchi e kit per la raccolta differenziata. I progetti hanno una durata semestrale e sono stati avviati giorno 9 del mese di novembre.

In capo alla società rimangono altresì i costi per l'acquisto degli indumenti/dpi necessari e le visite mediche presso il medico competente aziendale nonché il corso di formazione in ordine alla sicurezza sui luoghi di lavoro per tutti i tirocinanti a cui è stato rilasciato un attestato di frequenza.

A causa del protrarsi dell'emergenza epidemiologica causata dal virus COVID-19 la società fornisce agli stessi mascherine tipologia FFP2 e attrezzature utili all'attività di tirocinio.

Il Consiglio dei Ministri ha approvato, nella seduta del 16 settembre 2021, il Decreto Legge che introduce misure urgenti per assicurare lo svolgimento in sicurezza del lavoro pubblico e privato mediante l'estensione dell'ambito applicativo della certificazione verde COVID-19 e il rafforzamento del sistema di screening.

Tale provvedimento estende l'obbligo di possedere ed esibire il green pass ai lavoratori dipendenti delle aziende private oltre che alla pubblica amministrazione; tale obbligo sarà in vigore dal 15/10/2021 al 31/03/2022 (termine di cessazione dello stato di emergenza).

Dall'avvio nel 2018 nel Comune di Enna del nuovo sistema di raccolta dei rifiuti urbani in maniera differenziata, con il metodo del "porta a porta", si può ben dire che il sistema è ormai entrato a regime. Anche per l'anno in esame si è registrato un considerevole risultato in termini di percentuale di raccolta differenziata pari al **64,67% (65,61 % considerando i rifiuti recuperati autonomamente dalle utenze commerciali)** soprattutto per i rifiuti da avviare a recupero tramite i consorzi di filiera quali carta/cartone, vetro, plastica. Il dato mensile di r.d. più alto, pari al **71,48%** è stato registrato nel mese di settembre, emerso dopo la rimodulazione del calendario della raccolta differenziata per le utenze non domestiche e il divieto dell'uso dei sacchi non trasparenti per il secco residuo. Si può anche registrare un aumento costante del recupero dei RAEE rispetto al 2020, e il raggiungimento degli obiettivi regionale di raccolta differenziata anche per singola frazione.

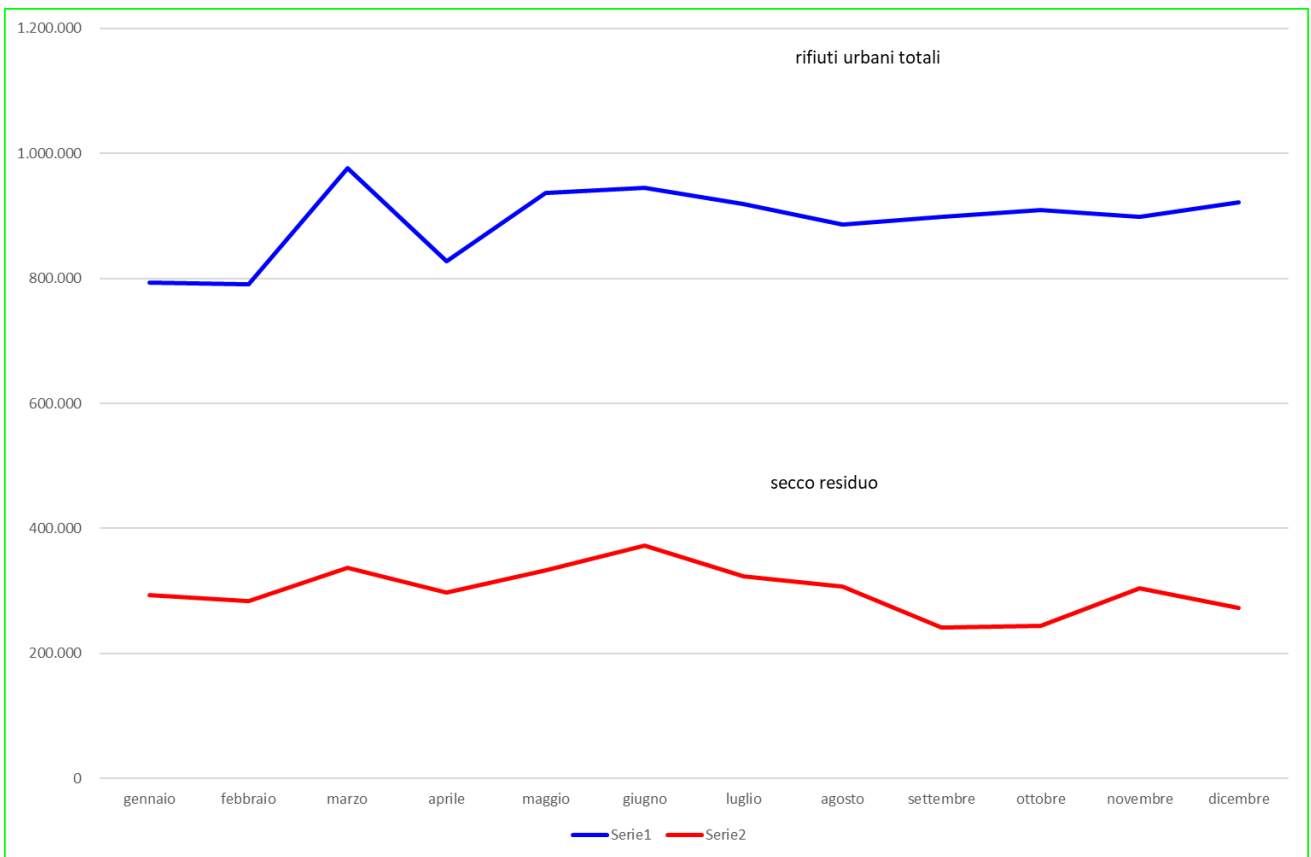
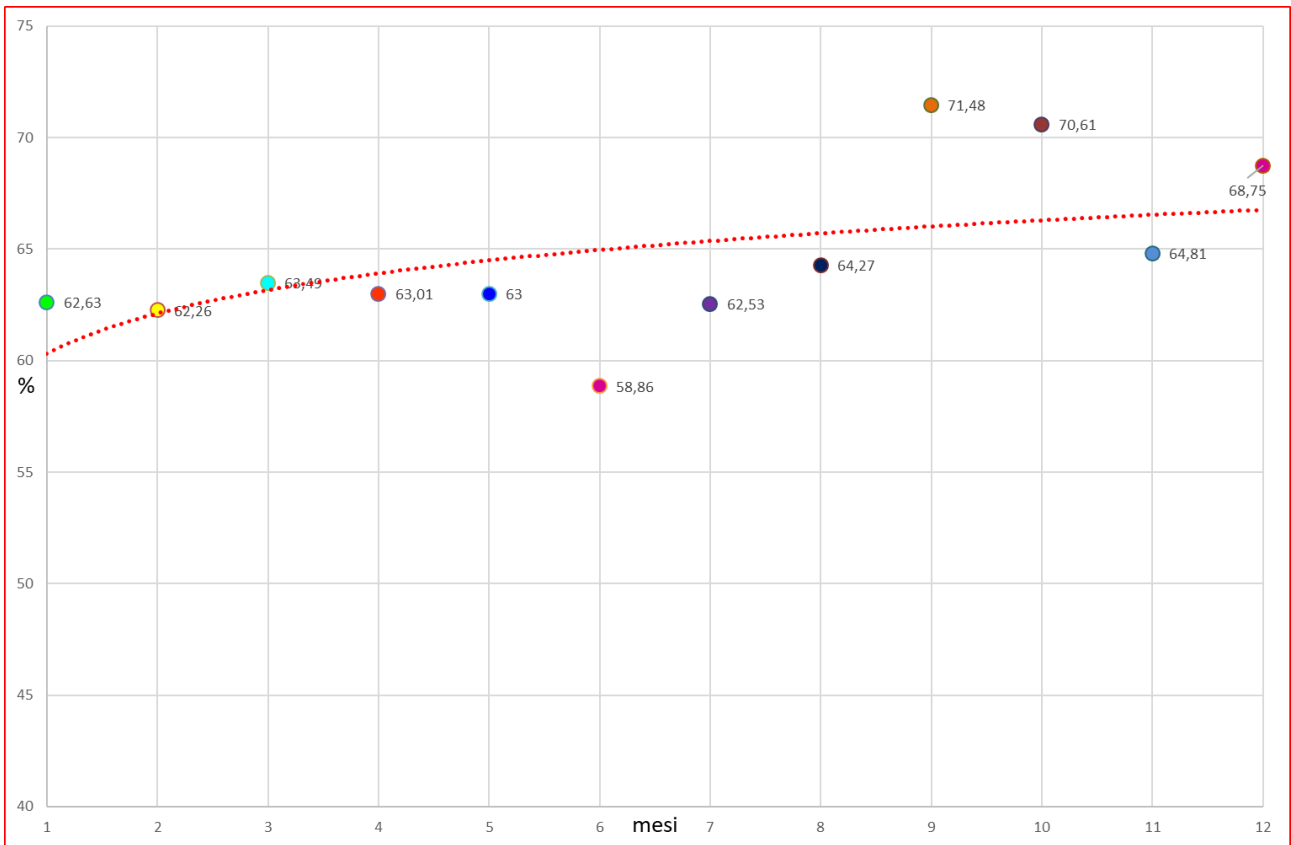

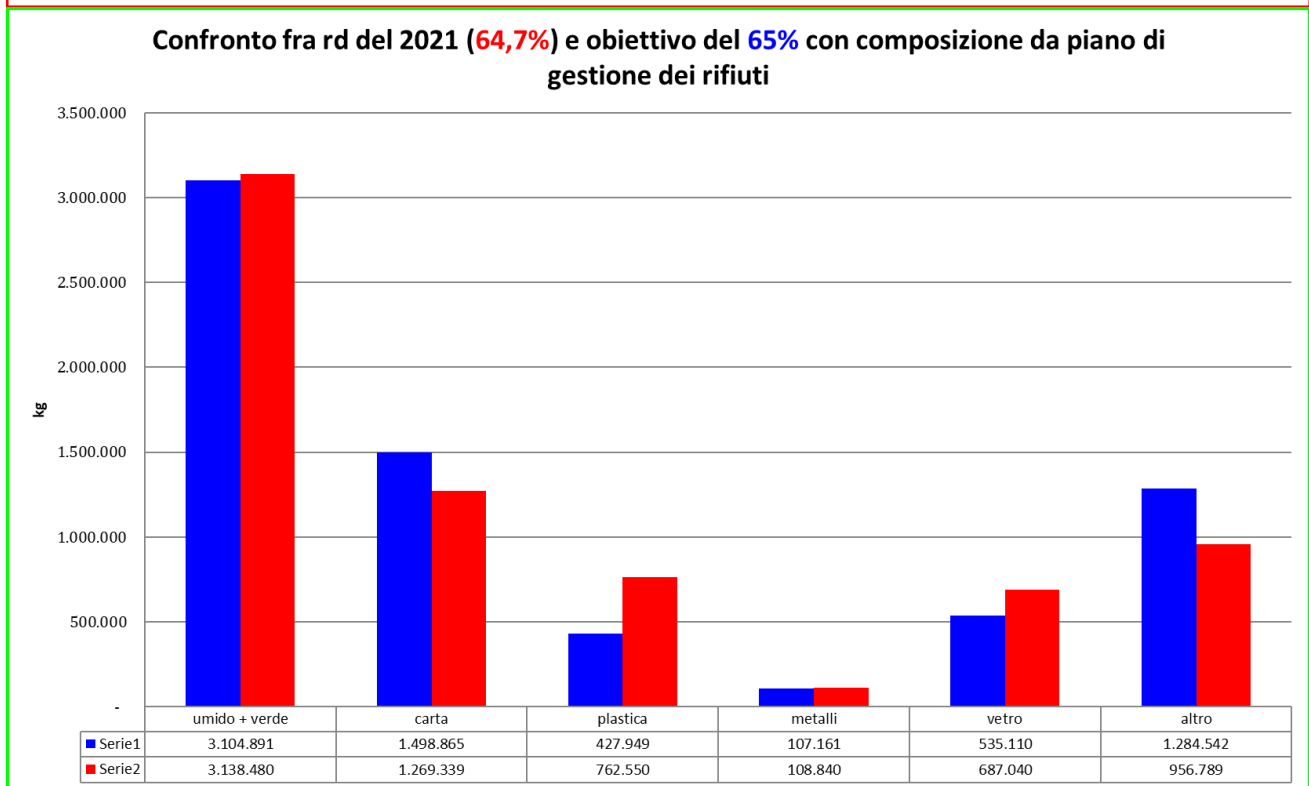
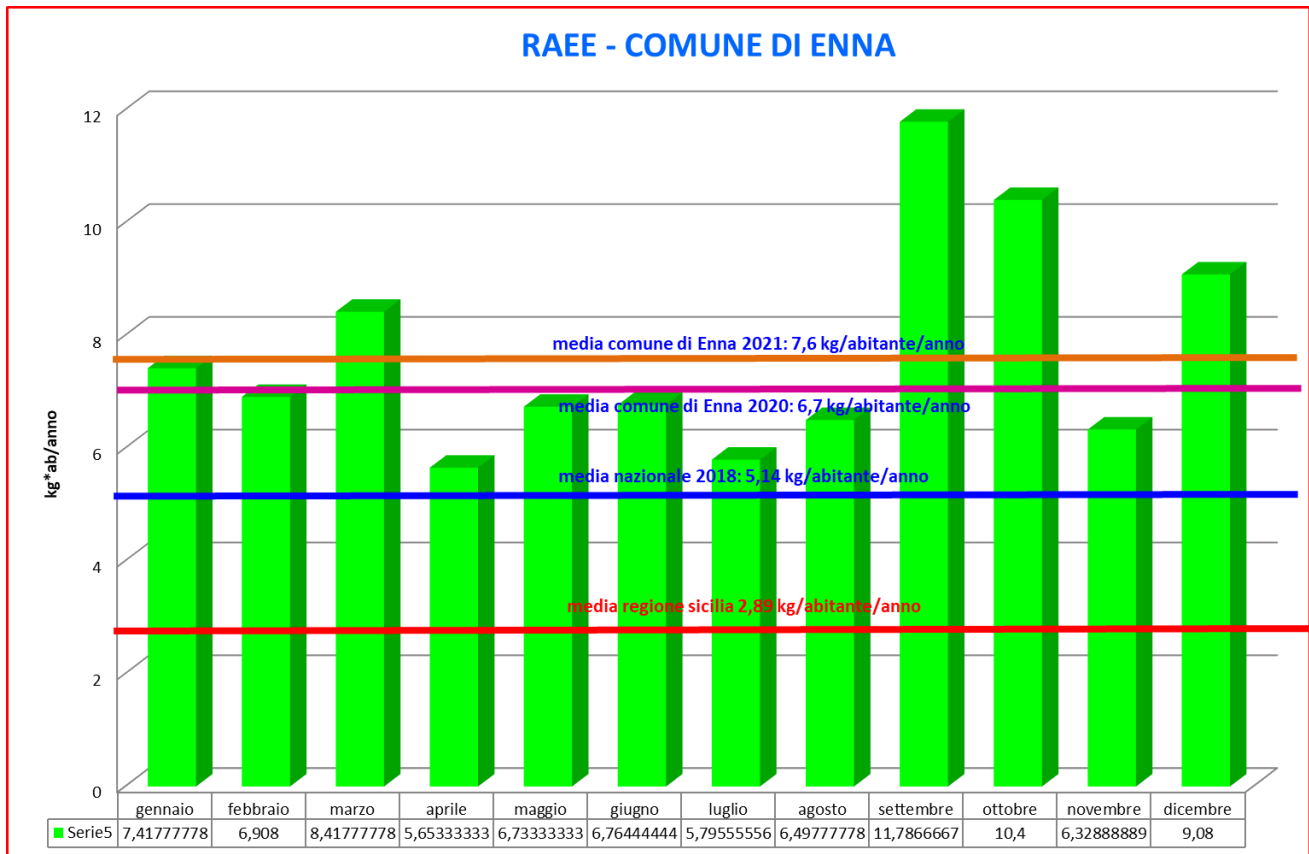

Nel 2021 si è registrato un aumento delle frazioni estranee nei rifiuti differenziati rispetto al 2020, ciò comportando un maggiore costo per la selezione dei rifiuti preventiva all'avvio ai centri di recupero delle frazioni recuperate.

Anche per l'anno 2021 si registra uno scarso impegno da parte di uffici pubblici e utenze commerciali nella differenziazione dei rifiuti che un basso coinvolgimento degli organi di

controllo la cui attività consentirebbe un incremento della differenziata sia in termini quantitativi che qualitativi.

Mentre per le altre frazioni differenziabili è basso il quantitativo di metalli recuperato presso i CCR, probabilmente perché il recupero dei materiali ferrosi viene effettuato illegalmente. Bassi anche i conferimenti di legno, sfabbricidi, etc.

Anche per l'anno 2021 la società ha attuato un'adeguata campagna di sensibilizzazione e di informazione tramite volantini informativi, spot televisivi, comunicati stampa, etc. e un minor uso di sacchi di plastica nel conferimento della carta e del vetro.

Dal mese di settembre 2021 la società ha provveduto alla distribuzione di sacchi trasparenti per la frazione del secco residuo, provvedendo altresì di informare gli utenti mediante volantini con precise indicazioni sul corretto conferimento.

Tuttavia ad oggi le analisi merceologiche effettuate dagli impianti di recupero, non consentono un conferimento diretto in prima fascia delle stesse.

Per questa ragione la società ha adottato anche per il 2021 l'**APP Junker**, un valido supporto per tutti gli utenti domestici e non.

L'assetto organizzativo e gestionale è finalizzato ad agevolare l'utenza alla separazione dei rifiuti con la finalità di ridurre quanto più possibile la frazione non recuperabile dalla frazione da avviare al recupero tramite i consorzi di filiera di cui all'accordo ANCI – CONAI.

Al fine di minimizzare gli scarichi da parte degli utenti e ottimizzare qualitativamente le postazioni di cassonetti a servizio delle utenze esterne all'area servita dalla raccolta RD p.a.p., è stato progressivamente ridotto il numero di postazioni, fino ad arrivare a quelle attuali site a: Zona artigiana C.da Gentilomo; S.S. 561 "Ex Cis"; Piano Monelli - C.da Curcio Staglio.

In dette postazioni si è proceduto alla costituzione di centri zonal con cassonetti per il conferimento di diverse frazioni merceologiche. In tali aree, questa società ha provveduto e tutt'ora sta provvedendo, alla ottimizzazione con la realizzazione le opportune infrastrutture per rendere funzionali tali centri con una adeguata recinzione perimetrale, cartellonistica, un impianto di videosorveglianza messo a disposizione del Comando di Polizia locale per la rilevazione di comportamenti non conformi a quanto previsto dalla vigente Ordinanza Sindacale in tema di raccolta differenziata, e di illuminazione presso Piano Monelli.

Riguardo ai sopramenzionati centri zonal, la società ha proceduto gradualmente all'istallazione presso il centro di C.da Gentilomo dei cassonetti "intelligenti" rfid e n. 2 cassoni multi-scomparto presso cui gli utenti conferiscono tramite un sistema di riconoscimento RFID che sblocca le botole di accesso agli 8 cassonetti ed apre automaticamente i contenitori. Sono stati istallati cassonetti con riconoscimento rfid degli utenti anche presso il centro zonale di C.da Curcio Staglio-Piano Monelli. Così come per c.da Gentilomo la società ha provveduto a consegnare agli utenti un apposito dispositivo elettronico per l'apertura automatica dei contenitori e il conferimento dei rifiuti.

Nel Centro zonale della zona artigiana, al fine di far fronte al sempre crescente quantitativo di plastica recuperato dalle utenze conferenti, è stato installato un cassone compattante con dispositivo RFID, cassone che tramite la pressa riduce volumetricamente tale tipologia di rifiuti e pertanto minimizza gli svuotamenti necessari.

Nell'ambito di un'azione informativa presso i centri zonal la società nel mese novembre 2021, giusta convenzione già sottoscritta nel 2020, si è avvalsa della collaborazione dell'Associazione

Ranger di Enna per attività di controllo e per la campagna informativa rivolta agli utenti delle aree non servite dal p.a.p. che si recano presso l'area di raccolta.

Si è resa necessaria rinnovare tale collaborazione poiché si è registrato presso il centro zonale di raccolta di C.da Gentilomo e Piano Monelli (Curcio Staglio) un conferimento di indifferenziato all'interno dei contenitori delle frazioni differenziate, dando luogo ad una scarsa qualità del rifiuto da avviare a recupero e un contenimento della percentuale di raccolta differenziata.

Già nelle prime settimane di attività di controllo e di informazione svolta dai volontari sono emersi risultati significativi in ordine al conferimento differenziato dei rifiuti secondo quanto previsto dall'Ordinanza Sindacale n. 1 e ss.mm.ii.

I membri dell'Associazione collaborano con il personale della Società EcoEnnaServizi e con il personale della Polizia locale.

La società nell'anno 2021 al fine di aumentare il livello di servizio erogato e incrementare le percentuali di RD, dopo aver concluso il ripristino funzionale di due centri zionali interrati c.d. "kanguro" presenti nel territorio comunali da 18 anni e inaugurate nel 2020, ha provveduto all'installazione di **distributori automatici di kit sacchi**. Tali distributori sono stati installati presso entrambe le isole ecologiche interrate e il CCR di c.da Scifitello.

Il distributore eroga i sacchi mediante un dispositivo elettronico già in possesso agli utenti.

Ad oggi la società EcoEnnaServizi S.r.l. provvede alla consegna, direttamente presso i propri uffici, di kit per la RD che comprendono mastelli per la carta, vetro, frazione organica e i sacchetti per frazione organica, plastica, metalli e secco residuo.

Si rammenta che, seppur non previsto nel piano di intervento, la società provvede alla fornitura e distribuzione alle utenze domestiche e non domestiche di mastelli da 40 lt. per la raccolta di carta e vetro in sostituzione alla raccolta tramite sacchetti. La ragione di tale scelta è data dal fatto che i sacchetti costituiscono frazione estranea che, nel processo di recupero degli stessi, comporta un incremento di frazioni estranee e dei relativi costi di recupero.

I mastelli e contenitori condominiali sono dotati di TAG per l'identificazione dell'utente a cui viene consegnato e che potrà essere utilizzato anche per l'applicazione della tariffa puntuale prevista tra gli obiettivi nazionali e regionali nell'ambito della gestione dei rifiuti.

In coerenza al piano economico e finanziario, la Società ha posto in essere le misure necessarie per strutturare l'azienda al fine del raggiungimento degli obiettivi sopra richiamati. Tra questi la strutturazione della flotta mezzi che per la specifica modalità di raccolta adottata, prevede un numero cospicuo di mezzi leggeri per la raccolta p.a.p. in funzione della distrettualizzazione dell'area di raccolta operata nel territorio. Per quanto sopra la società EcoEnnaServizi, ha operato, nel solco di quanto indicato nel piano di intervento quale metodologia di espletamento del servizio, apportando alcune modifiche tendenti a aumentare il livello quali-quantitativo del servizio erogato.

Per le utenze non domestiche è dedicato un calendario di ritiro dei rifiuti per soddisfare al meglio le esigenze di tali utenze e massimizzare il quantitativo dei rifiuti differenziati prodotti dagli stessi.

Si rileva che sin dall'avvio dell'attività operativa gestionale si è ottenuta una regolarizzazione del servizio in termini di raccolta e ritiro dei rifiuti oltre che un'ottimizzazione dello spazzamento delle strade e delle piazze cittadine. Anche per il 2021 detto servizio ha visto l'utilizzo dello spazzamento meccanizzato mediante l'impiego di una spazzatrice meccanica da mc 4 utilizzata in tutto il territorio comunale (Enna Alta – Enna Bassa e Pergusa); - detto servizio viene svolto

mediante il noleggio full service di una spazzatrice meccanica da mc 4/5. La predetta macchina operatrice esegue lo spazzamento meccanizzato in modo cadenzato, secondo un preciso calendario settimanale, su alcune delle Vie e Piazze principali della città di Enna; detto servizio, adeguatamente dinamico e molto efficace, non riesce tuttavia coprire alcune strade secondarie per le dimensioni della stessa macchina operatrice utilizzata per le quali viene effettuato lo spazzamento manuale.

Al fine di migliorare il servizio di spazzamento manuale eseguito su alcune piazze cittadine del centro storico del comune di Enna, la società si è dotata di un **aspiratore elettrico semovente** che consente di ottimizzare e migliorare le attività di spazzamento manuale.

Prosegue il servizio di ritiro pannolini, pannoloni e traverse salvaletto nelle giornate di giovedì e sabato.

Sempre al fine di migliorare il livello di servizio erogato agli utenti ennesi, rispetto alle previsioni del piano d'intervento, oltre a garantire un numero di ore effettive di spazzamento ben superiore a quello previsto, si procede allo spazzamento giornaliero di vie in cui nel piano di intervento era previsto una frequenza settimanale (es. viale Diaz, viale IV Novembre, ecc). La logistica di gestione dei rifiuti, oltre ai mezzi e alle attrezzature, comprende i due **Centri Comunali di Raccolta di c.da Venova e c.da Scitello** dove vengono raggruppati i rifiuti in appositi cassoni prima di essere avviati al recupero. I suddetti centri comunali consentono agli utenti di conferire i rifiuti quali ingombranti, materassi, metalli ferrosi, abiti usati, olii esausti, batterie esaurite, etc. Tale possibilità ha quasi eliminato l'abbandono incontrollato di questi rifiuti nel territorio che in passato determinavano molteplici micro - discariche abusive con aggravio di costi dovuti ai necessari interventi di bonifica.

Presso il CCR sono stati effettuati lavori di manutenzione e acquisto di carrelli elevatori finalizzati alle operazioni all'interno degli stessi. In entrambi i Centri comunali di raccolta sono presenti n° 2 barre automatizzate per il controllo di accessi veicolari.

Sempre nell'ottica di una ottimizzazione dei servizi erogati agli utenti, dal mese di novembre 2021 presso entrambi i CCR è possibile conferire RAEE e ingombranti, aperti tutti i giorni dal lunedì al sabato.

mattina: dalle 7 alle 13		pomeriggio: dalle 12 alle 18			
lunedì		martedì		mercoledì	
mattina	pomeriggio	mattina	pomeriggio	mattina	pomeriggio
Venova	Scitello	Venova	Scitello	Venova	Scitello
giovedì		venerdì		sabato mattina	
mattina	pomeriggio	mattina	pomeriggio		
Scitello	Venova	Scitello	Venova	Venova e Scitello	

A seguito della delega ricevuta dal Comune, la società ha stipulato le convenzioni con i consorzi di filiera previste nell'accordo ANCI – CONAI per la vendita dei rifiuti oggetto di convenzione. La misura del corrispettivo varia in funzione della qualità del materiale conferito in termini di presenza di frazioni estranee. Per tale ragione i rifiuti, prima di essere consegnati ai suddetti consorzi, vengono sottoposti a lavorazione presso piattaforme accreditate CONAI per conferire agli stessi caratteristiche di qualità che consentono di ottenere la fascia più alta di qualità e il massimo del corrispettivo.

Inoltre, anche per l'anno 2021 continua in tali aree il sistema di **premiabilità** a favore degli utenti che portano direttamente i rifiuti differenziati da avviare al recupero in attuazione al Regolamento approvato dal Consiglio Comunale con determina n. 57 del 16 ottobre 2018. Si ricorda che all'interno dei centri, sono state realizzate punti di accoglienza mediante casette in legno per la pesatura dei rifiuti e il successivo deposito nei contenitori dedicati alle diverse

frazioni merceologiche e dell'assegnazione dei relativi punti con rilascio dello scontrino ai fini della riduzione Tari.

Dall'1 gennaio 2021, come previsto dal sopra menzionato regolamento, è proseguita l'iniziativa relativa al sistema di premialità presso i due CCR, C.da Venova e C.da Scifitello, per i cittadini che conferiscono direttamente le frazioni differenziate dei rifiuti ai fini dello sconto sulla tari mediante registrazione e pesatura degli stessi. Sul sito web della società alla pagina "**Diamo peso al tuo impegno**" gli utenti possono verificare i punti raccolti corrispondenti ai rifiuti conferiti.

Per l'anno 2021 gli utenti che si sono registrati e che hanno beneficiato della premialità sono stati complessivamente n. 631 (n.762 nel 2020), i rifiuti differenziati pesati pari ad **100.111 kg** (88.714 kg nel 2020) con un saldo complessivo pari a circa 834.541 punti (712.972 punti nel 2020) da cui corrisponde uno sgravio complessivo sulla TARI per l'anno 2021 di circa €8.345 (€7.130 nel 2020). Tale iniziativa ha incrementato il livello qualitativo dei rifiuti differenziati.

La società, al sistema di premialità previsto dal Comune di Enna, ha affiancato la consegna alle utenze domestiche che conferiscono direttamente i rifiuti differenziati presso i CCR, di gadget legati alla riduzione dell'uso di oggetti in plastica monouso, quali piatti compostabili e borse in TNT con stampa su un lato monocoloro.

Per il 2021 gli stessi premi sono stati raddoppiati e al raggiungimento di n. 2000 punti è stata altresì consegnata una borraccia termica per ridurre l'uso della plastica con l'intento di sensibilizzare i propri lavoratori e i cittadini alla riduzione dell'uso di plastica monouso.

A tal riguardo si rammenta che il Consiglio Comunale del Comune di Enna, con delibera n. 73 del 09.11.2018 ha aderito all'iniziativa Plastic Free Challenge promossa dal Ministero dell'Ambiente. Tali borracce, nell'ambito della campagna plastic free, sono state consegnate al Comune di Enna che ha provveduto a distribuirle ai dipendenti comunali, ai consiglieri e assessori.

Dal mese di luglio 2020, sempre al fine di un miglioramento continuo del livello di servizio erogato, ed in ottemperanza al deliberato del Consiglio Comunale del Comune di Enna, viene svolto un servizio di **ritiro a domicilio degli ingombranti** da parte delle utenze che ne facciano richiesta (ogni terzo giovedì del mese), nel caso di difficoltà al conferimento diretto presso il CCR di C.da Venova.

Per l'anno in esame sono stati effettuati n. 39 ritiri a domicilio degli ingombranti e RAEE.

Al fine di rendere efficiente il servizio di raccolta e trasporto dei rifiuti di tipologia RAEE la società ha provveduto all'acquisto di n. 1 autocarro con pianale nuovo da utilizzare nell'ARO del Comune di Enna e per il quale è stato concesso un Co-finanziamento dal CDC RAEE di cui alla nota assunta al prot. societario al n. 4106 del 09/12/2020. A tal proposito, in data 03/06/2020 la società sottoscriveva con il Centro di coordinamento RAEE la convenzione per la concessione di contributi economici finalizzati all'implementazione del sistema RAEE (misura C), per la quale il CDC RAEE ammetteva a finanziamento la società EcoEnnaServizi S.r.l. per un importo pari a € 24.369,50 finalizzato all'acquisto di un 1 autocarro con pianale ribaltabile e gru da utilizzare per la raccolta e trasporto dei rifiuti di tipologia RAEE prodotti nel territorio comunale.

Oltre alle attività sopra descritte la Società provvede a mettere in atto azioni per **l'informazione continua e diretta dei cittadini**. Infatti, oltre l'informazione diretta presso i nostri uffici o tramite telefono, continua l'utilizzo **dell'App Junker** personalizzata. L'App consente di essere consultata direttamente dagli utenti per fornire le informazioni richieste e per dirimere eventuali dubbi sulle modalità di conferimento e dove conferire alcune tipologie di rifiuti. Anche il **tabellone a**

led installato presso la sede di questa società dà alcune brevi informazioni relative al servizio. La società tende, con questi mezzi una dematerializzazione delle informazioni verso gli utenti. Oltre a puntare sull'incremento della percentuale della raccolta differenziata bisogna tendere alla qualità del rifiuto in termini di presenza di frazione estranea. *Tale obiettivo non può prescindere da una adeguata campagna informativa e soprattutto dai controlli e vigilanza da parte degli organi competenti.*

Le attività poste in essere hanno consentito di raggiungere obiettivi di raccolta differenziata significativi superando la soglia del **71% nel mese di settembre**, comportando quindi un'importante *riduzione del residuo secco* da avviare allo smaltimento presso le discariche autorizzate dalla Regione e una conseguente riduzione dei relativi oneri. Specificatamente per l'anno 2021 il residuo secco avviato a smaltimento è stato pari a 3.611 ton. Su un quantitativo complessivo pari a 10.705 ton. di rifiuti totali prodotti. Rispetto all'anno 2020 si è registrato una riduzione dei rifiuti avviato allo smaltimento pari al 12,17%. -

#### **D.Lgs. 50/2016 e la Piattaforma e-procurement**

È entrato in vigore dal 18 ottobre 2018 l'obbligo di utilizzo dei mezzi di comunicazione elettronici e delle procedure elettroniche nelle gare d'appalto per cui le comunicazioni e gli scambi di informazioni nell'ambito delle procedure di cui al presente codice svolte da centrali di committenza sono eseguiti utilizzando mezzi di comunicazione elettronici ai sensi dell'articolo 5-bis del decreto legislativo 7 marzo 2005, n. 82, Codice dell'amministrazione digitale.

La società per tutti gli affidamenti di servizi e forniture nel rispetto degli obblighi di cui al D.Lgs 50/2016 "Codice Appalti" e nel rispetto degli atti di programmazione previsti dallo stesso o dalle norme vigenti utilizza una piattaforma telematica e-procurement fornita dalla DIGITAL PA. Tale software consente di indire e gestire procedure di acquisto informatizzate nonché la gestione interamente telematica di tutte le procedure nel rispetto del nuovo codice degli appalti Dlgs 50/2016 e ss.mm.ii.

#### **OBIETTIVI**

Inoltre la Società per il raggiungimento degli obiettivi prefissati, compatibilmente con le risorse finanziarie della società e di concerto con il Comune di Enna ha programmato alcune delle seguenti attività:

***"Porre in essere ogni azione utile a sensibilizzare gli utenti" per:***

- la riduzione di prodotti plastici monouso,
- la riduzione degli sprechi alimentari,
- la riduzione del volantinaggio,
- l'espletamento della raccolta differenziata presso il cimitero e grandi utenze quali l'ospedale;
- l'espletamento della raccolta differenziata durante il mercato settimanale o eventi e sagre;
- promuovere l'istituzione di un mercatino per l'usato;
- promuovere l'istituzione di un mercatino per lo scambio di libri presso i due CCR e la sede amministrativa della società;
- avviare delle ricicliadi nelle scuole;
- verificare la possibilità di istituire un orto di comunità ove effettuare anche il vermicompostaggio;
- ***iniziativa "diamo peso al tuo impegno"***: consegna di gadget aggiuntivi alla riduzione della Tari prevista del Comune di Enna, nel solco del "plastic free challenge", con la distribuzione di sporte

in TNT, di piatti a base cellulosica per la riduzione di quelli plastici e di borracce termiche in metallo;

- al fine di migliorare il livello del servizio di igiene urbana, si procederà di concerto con il Comune di Enna, di installare e sostituire lungo le principali vie cittadine, di cestini gettacarte;
- verificare la possibilità, tramite cofinanziamenti di installare compostiere di comunità e di prossimità;
- distribuzione borracce termiche ai dipendenti del comune.

#### **Attività di ricerca e sviluppo**

Ai sensi dell'articolo 2428 comma 2 numero 1 si dà atto che nel corso del **2021** non è stata effettuata attività di ricerca mentre per quanto riguarda le attività di sviluppo possono essere annoverate quelle riguardanti **l'installazione di n. 3 distributori automatici di sacchetti** al fine di aumentare il livello di servizio erogato ai cittadini.

#### **Azioni proprie e azioni/quote di società controllanti**

Ai sensi dell'art. 2428 comma 2 numero 3 si dà atto che la Società non detiene azioni proprie né azioni o quote di società controllanti.

#### **Documenti approvati**

In attuazione di quanto previsto dalla normativa in materia si informa che la Società si è dotata dei seguenti documenti che risultano regolarmente pubblicati sul sito aziendale:

- Regolamento Albo Fornitori;
- Regolamento cassa economale;
- Regolamento disciplinare (aggiornato nel mese di dicembre 2021);
- Carta dei Servizi e standard di qualità.

#### **Prevenzione della corruzione e trasparenza**

In merito alla disciplina in materia di anticorruzione e trasparenza contenute rispettivamente nella L. 190/2012 e nel D.Lgs. n. 33/2013 (modificato dal d.lgs. 97/2016), l'Amministratore Unico ha provveduto alla nomina di un Responsabile per la prevenzione della corruzione e per la trasparenza con il compito di dare esecuzione a tutti gli adempimenti normativi connessi alla nomina con particolare riferimento alla gestione della sezione "Società Trasparente" contenuta sul sito istituzionale [www.ecoennaservizi.it](http://www.ecoennaservizi.it) rispondente ai requisiti dettati dalle linee guida ANAC che riguardano dati, documenti e informazioni, pubblicazioni obbligatorie.

Nell'ambito dei controlli delle misure anti-corruzione con cadenza semestrale attuate per l'anno 2021 sono state eseguite le verifiche delle n. 10 aree di rischio.

## Organigramma

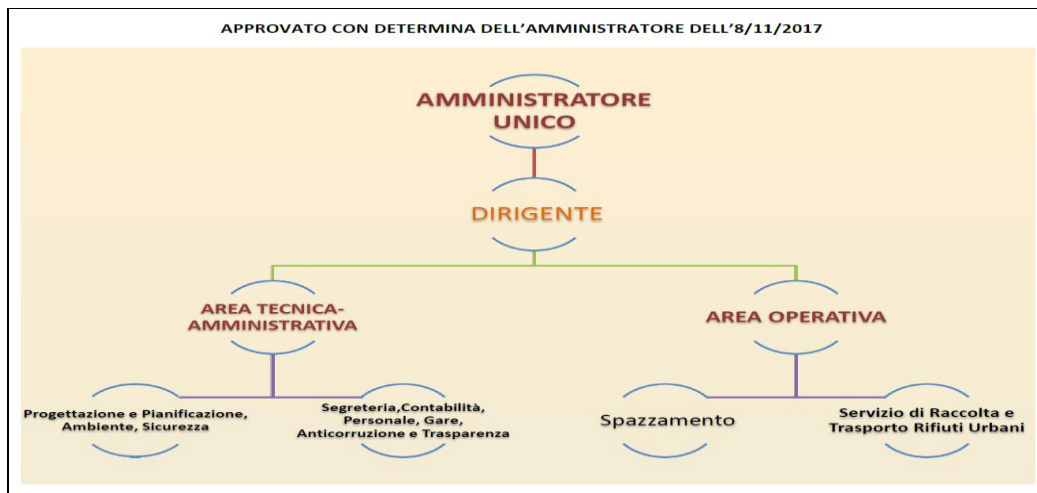

### ATTIVITÀ PATRIMONIALE 2021

Dall'avvio operativo della Società si è attivato un percorso di patrimonializzazione tendente soprattutto ad acquisire mezzi ed attrezzature adeguate allo svolgimento del servizio secondo le modalità previste nel Piano di Intervento.

La flotta mezzi è suddivisa principalmente in quattro tipologie: i mezzi satelliti di capacità da 2 a 5 mc funzionali al sistema di raccolta p.a.p. nell'area servita; i mezzi pesanti costituiti perlopiù da autocompattatori di capacità da 24 mc necessari per il ritiro dei rifiuti nei centri zionali e il trasporto dei rifiuti presso gli impianti di smaltimento e/o recupero; mezzi per la movimentazione e trasporto dei rifiuti raccolti presso i CCR costituiti da mezzi scarrabili, casse auto-compattanti e casse a cielo aperto oltre le macchine operative in utilizzo all'interno dei CCR e moto api a supporto degli addetti allo spazzamento. In più la società ha acquistato n. 2 autocarri furgonati utilizzati per il ritiro dei farmaci scaduti, per il trasporto delle attrezzature necessarie alle attività di spazzamento, decespugliamento e consegna bidoni oltreché per eseguire i piccoli interventi di assistenza e manutenzione sui mezzi piccoli, per lo più moto api, in avaria.

Nel corso dell'anno 2021, sfruttando un Co-finanziamento dal CDC RAEE, al fine altresì di ottimizzare il servizio di ritiro a domicilio di rifiuti ingombranti e RAEE, è stato acquistato un 1 autocarro con pianale nuovo dotato di apposita gru caricatrice.

Ad oggi la Società ha acquisito a patrimonio i seguenti mezzi: n. 5 autocompattatori da 24 mc, n. 2 autocarri scarrabili utilizzati per la movimentazione e trasporto dei rifiuti raccolti presso i CCR, n. 6 motofurgoni con vasca da 2.2 mc, n. 6 motofurgoni costipatori con vasca da 5 mc, n. 11 moto ape. Per quanto riguarda le attrezzature vanno annoverate i mastelli e contenitori condominiali consegnati alle utenze per il p.a.p., le attrezzature per lo spazzamento e decespugliamento quali soffiatori e decespugliatori e i contenitori stradali per la raccolta dei rifiuti nei centri zionali. La restante parte dei mezzi necessari allo svolgimento del servizio viene momentaneamente acquisita tramite noleggio "full service" in attesa dell'acquisto mediante le previste procedure di gara.

Tali attrezzature e mezzi acquistati dalla Società rientrano nel patrimonio sociale della stessa di cui il Comune è il socio unico di riferimento.

I Centri Zonali sono stati attrezzati con idonei contenitori per il conferimento dei rifiuti differenziati e del residuo secco oltre che di un sistema di video sorveglianza gestito direttamente dalla Polizia Municipale.

La gradualità dell'acquisto dei mezzi e delle attrezzature è principalmente dovuta alla limitata capacità finanziarie per cui si è proceduto agli acquisti con le risorse finanziarie derivanti dal corrispettivo mensile riconosciuto dal Comune, contenente anche una quota relativa al costo di ammortamento dei mezzi. Ciò anche nella considerazione delle difficoltà riscontrate nella concessione di aperture di linee di credito.

### **Attività Economica e Finanziaria**

I ricavi della Società sono costituiti dai proventi del Comune di Enna in forza del contratto per lo svolgimento del servizio di igiene urbana e per una parte residuale dalle entrate per la vendita ai consorzi di filiera dei rifiuti provenienti dalla raccolta differenziata. Questi ultimi proventi vengono ribaltati allo stesso Comune di Enna sterilizzati dai costi sostenuti dalla società per lo smaltimento dei sovralli e per la lavorazione dei rifiuti. A ciò si aggiungono gli eventuali ricavi per servizi accessori richiesti di volta in volta dal Comune che non sono previsti nel corrispettivo contrattuale del servizio, ma che rientrano nella sfera dei servizi di gestione dei rifiuti e igiene urbana.

I costi sostenuti sono esclusivamente quelli per lo svolgimento del servizio che possono essere raggruppate nelle seguenti macro-voci: personale, mezzi, attrezzature, materiali da lavoro, sicurezza, gestione CCR e spese generali.

Sotto il profilo economico non si rilevano complessivamente significativi scostamenti tra costi e ricavi.

Per quanto riguarda la parte finanziaria si riescono a garantire le scadenze degli impegni finanziari assunti durante il corso dell'esercizio anche grazie alla regolarità dei pagamenti del corrispettivo mensile da parte dell'Ente Committente.

### **Piano Economico 2021**

Anche per l'anno 2021 la Società, al fine di determinare il corrispettivo annuo in aderenza a quanto previsto dal contratto di servizio con il Comune di Enna, ha elaborato e trasmesso in data 04/01/2021 il prospetto economico e finanziario tenendo conto delle variazioni intervenute nel corso dell'anno e comunque previste dal suddetto contratto. Tra queste si è registrato un aumento del costo del personale per effetto di rinnovo del CCNL.

### **ARERA – Autorità di regolazione per energia reti e ambiente**

La legge 27 dicembre 2017, n. 205 ha attribuito all'Autorità funzioni di regolazione e controllo del ciclo dei rifiuti, anche differenziati, urbani e assimilati, da esercitarsi "con i medesimi poteri e nel quadro dei principi, delle finalità e delle attribuzioni, anche di natura sanzionatoria, stabiliti dalla legge 14 novembre 1995, n. 481" e già esercitati negli altri settori di competenza.

Per tale ragione la Società nell'anno 2021 ha provveduto all'iscrizione e al pagamento del relativo contributo per il funzionamento dell'Autorità nella misura dello 0,30 per mille dei ricavi relativi all'anno 2020 risultanti dall'ultimo bilancio approvato.

### **ARERA – Redazione del PEF 2021**

Sulla base della deliberazione ARERA (Autorità di Regolazione per Energia Reti e Ambiente), la società insieme al Comune di Enna, ha provveduto ad affidare alla società GF Ambiente l'incarico di consulenza per la predisposizione del Piano Economico Finanziario in conformità alle nuove

prescrizioni dettate dall'ARERA. Il piano finanziario è redatto in base alla delibera ARERA 3 Agosto n. 363/2021/R/RIF. e fa riferimento allo specifico layout di risultato "363-2021-R-rif ALLEGATO 1 schema tipo PEF". Il PEF è redatto in conformità al modello allegato all'MTR-2 e sintetizza tutte le informazioni e i dati rilevati per la determinazione delle entrate tariffarie relative all'anno 2022 in coerenza con i criteri disposti da MTR-2.

Tutti i dati sono imputati dal gestore/i sulla base dei dati di bilancio a-2.

### **Rischi aziendali e strumenti di controllo e gestione dei rischi**

L'art. 6, comma 2 del D.Lgs. 175/2016, il c.d. "Testo Unico in materia di società a partecipazione pubblica", ha introdotto l'obbligo per tutte le società in controllo pubblico di predisporre specifici programmi di valutazione del rischio di crisi aziendale e di informare al riguardo l'Assemblea nell'ambito della relazione annuale sul governo societario.

L'intento è obbligare le società in controllo pubblico ad adottare degli strumenti che consentano di monitorare costantemente il mantenimento dell'equilibrio economico e finanziario, in modo da evitare che eventuali risultati economici negativi o crisi di liquidità possano avere riflessi sui bilanci delle Amministrazioni pubbliche società.

Per verificare il mantenimento dell'equilibrio economico sarà necessario controllare che i ricavi siano sempre sufficienti per coprire i costi della gestione, e quindi per evitare perdite, mentre per la verifica dell'equilibrio finanziario sarà necessario controllare che i flussi finanziari in entrata originati dalla gestione siano sufficienti e distribuiti temporalmente in modo da garantire il puntuale adempimento delle obbligazioni assunte dalla società con gli istituti di credito, i fornitori ed il proprio personale.

La società esegue costantemente una verifica dell'attività e controllo al fine di assicurare gli equilibri economico finanziario.

Al fine di prevenire eventuali crisi aziendali, l'attività gestionale della società è oggetto costante di valutazione dalla struttura amministrativa/contabile interna, supportata anche da esperti consulenti esterni.

Al momento la società sta valutando le indicazioni contenute nel D.Lgs. 175/2016 in merito alla predisposizione di programmi di valutazione del rischio aziendale, al fine di sviluppare un modello al fine di selezionare i parametri e gli indicatori più funzionali all'implementazione del modello di presidio del rischio.

### **FATTI DI RILIEVO AVVENUTI DOPO LA CHIUSURA DELL'ESERCIZIO**

La società continua a porre in essere tutte le misure urgenti in materia di contenimento e gestione dell'emergenza epidemiologica stante l'emergenza sanitaria sorta dal contagio epidemiologico da Covid-19. Visto il perdurare dell'emergenza sanitaria causata dal contagio epidemiologico da Covid -19 l'Amministratore informa che la società continua a fornire ai dipendenti addetti alla raccolta dei rifiuti idonee mascherine per la protezione delle vie respiratorie. La società ha adottato tutte le misure per far fronte a tutti gli obblighi in materia di sicurezza nei luoghi di lavoro previsti dal D.Lgs. 81/08 e, per quanto d'interesse, alla emergenza sanitaria determinatasi a seguito della diffusione del virus COVID-19.

Per quanto sopra, oltre alle necessarie informazioni comportamentali da assumere durante le attività lavorative e le obbligatorie precauzioni aderenti alle disposizioni governative emanate per fronteggiare il periodo di emergenza, la società sta continuando con il servizio di disinfezione e sanificazione dei mezzi e dei locali aziendali e lo stesso viene eseguito con cadenza periodica. Sulla base delle raccomandazioni e indicazioni nazionali in materia, tutto il personale aziendale risulta vaccinato contro il COVID 19 e al fine consentire ad ognuno di valutare al meglio

l'opportunità di effettuare eventuale terza dose di vaccino, secondo i target fissati dal Ministero della salute, sono stati eseguiti screening tesi a verificare lo stato degli anticorpi acquisiti da ogni lavoratore a seguito della somministrazione della seconda dose di vaccino.

Sulla base dei traguardi raggiunti nella raccolta differenziata e all'impegno profuso dai lavoratori garantendo lo svolgimento del servizio in una situazione di emergenza e di crisi come quella che stiamo vivendo in questo periodo con la diffusione del coronavirus SARS-CoV-2, è stato ritenuto opportuno gratificare tutti i lavoratori, attribuendo un premio di risultato quale gratifica economica ai dipendenti per lo sforzo e per il risultato ottenuto che è stata aggiunta alla retribuzione in busta paga del mese di gennaio e febbraio c.a. .

Si fa rilevare che a seguito di nulla osta da parte del Comune di Enna alla realizzazione dei lavori necessari per dotare i locali di spogliatoi e servizi igienici a servizio degli operatori ecologici, come previsto dalla normativa vigente, la società ha provveduto all'installazione dei moduli prefabbricati presso area adiacente CCR di c.da Venova e presso c.da Scifitello e gli stessi sono fruibili dai dipendenti dall'inizio dell'anno 2022.

Questo primo trimestre del 2022 è altresì caratterizzato dall'attivazione dei distributori sacchi per la raccolta differenziata installati presso le isole ecologiche interrato e presso il CCR di C.da Scifitello. La loro attivazione è stata affiancata da uno spot informativo mediante video.

In data 25/02/2022 è stata sottoscritta in conto terzi una Convenzione con l'Università Kore di Enna per un progetto sperimentale per il vermicompostaggio della frazione organica dei rifiuti, conferendo alla stessa incarico di svolgere test di laboratorio volti alla valutazione della fattibilità tecnico-economica per il futuro scale up. L'Università di Enna Kore è responsabile delle attività di laboratorio, contribuendo a future proposte migliorative del prodotto e del suo affinamento. Mentre la società EcoEnnaServizi è responsabile della fornitura delle informazioni, di eventuali elaborati progettuali o schemi di filiera e di tutta la documentazione utile ai fini dello svolgimento dell'incarico. Tale incarico avrà una durata di dieci mesi per un corrispettivo di € 10.000,00.

Dal 1° Aprile c.a., in conseguenza della scadenza dello stato di emergenza sanitaria, non sarà più effettuata la raccolta dei rifiuti dedicata ai soggetti positivi al Covid e posti in quarantena da parte della ditta incaricata dal COC di Enna. Pertanto, da tale data verrà ripresa, anche per i soggetti positivi, la raccolta differenziata con indicazioni precise fornite dall'Istituto Superiore di Sanità. In ordine a queste nuove disposizioni la Società ha effettuato uno spot informativo mediante video con le indicazioni contenute nelle raccomandazioni dell'allegato tecnico "Gestione dei rifiuti urbani associata al virus SARS-CoV-2" predisposto dal Dipartimento Ambiente e salute, Istituto Superiore di Sanità.

## **Il Bilancio**

Giusta delibera dell'Amministratore Unico del **30/03/2022**, viene approvato il progetto di Bilancio per l'esercizio chiuso al 31/12/2021.

Il **Bilancio d'esercizio al 31/12/2021** è stato redatto a norma delle vigenti disposizioni di legge in materia di bilancio d'esercizio, in conformità alle disposizioni degli artt. 2423 e seguenti del Codice civile. Nelle tabelle, i valori sono espressi in unità di Euro, al fine di fornire informazioni

reddituale, patrimoniali, finanziarie e gestionali della società, corredate ove possibile, di elementi storici e valutazioni prospettive.

Lo schema espositivo adottato risponde ai requisiti di chiarezza, veridicità e correttezza, richiesti dalla succitata normativa inerente alla redazione del Bilancio d'esercizio.

*I dati riguardanti la situazione patrimoniale ed il conto economico della Società, di cui alcuni degli importi più salienti si ritiene utile riportare anche nella presente relazione, sono tutti puntualmente contenuti nel bilancio e nella nota integrativa a corredo dello stesso.*

*Le informazioni e le considerazioni qui recepite, che specificano i valori delle poste di bilancio meglio illustrate nella nota integrativa, valgono a chiarire le linee essenziali ed i fatti rilevanti che hanno caratterizzato la gestione del 2021.*

### Situazione patrimoniale e finanziaria

Per meglio comprendere il risultato della gestione della società, si fornisce di seguito un prospetto del conto economico riclassificato (in Euro):

#### Sintesi del bilancio (dati in Euro)

	31/12/2021	31/12/2020
Ricavi	4.745.532	4.486.156
Margine operativo lordo (M.O.L. o Ebitda)	267.949	259.675
Reddito operativo (Ebit)	26.949	49.804
Utile (perdita) d'esercizio	22.218	44.587
Attività fisse	945.813	810.851
Patrimonio netto complessivo	190.429	168.211
Posizione finanziaria netta	198.544	263.900

Nella tabella che segue sono indicati i risultati conseguenti negli ultimi due esercizi in termini di valore della produzione, margine operativo lordo e il Risultato prima delle imposte.

	31/12/2021	31/12/2020
valore della produzione	4.745.532	4.486.156
margine operativo lordo	267.949	259.675
Risultato prima delle imposte	26.956	49.758

### Principali dati economici

Il conto economico riclassificato della società confrontato con quello dell'esercizio precedente è il seguente (in Euro):

	31/12/2021	31/12/2020	Variazione
	1	0	
Ricavi netti	4.699.304	4.451.857	247.447
Costi esterni	1.403.538	1.134.361	269.177
<b>Valore Aggiunto</b>	<b>3.295.766</b>	<b>3.317.496</b>	<b>(21.730)</b>
Costo del lavoro	3.027.817	3.057.821	(30.004)

<b>Margine Operativo Lordo</b>	<b>267.949</b>	<b>259.675</b>	<b>8.274</b>
Ammortamenti, svalutazioni ed altri accantonamenti	287.228	244.170	43.058
<b>Risultato Operativo</b>	<b>(19.279)</b>	<b>15.505</b>	<b>(34.784)</b>
Proventi non caratteristici	46.228	34.299	11.929
Proventi e oneri finanziari	7	(46)	53
<b>Risultato Ordinario</b>	<b>26.956</b>	<b>49.758</b>	<b>(22.802)</b>
Rivalutazioni e svalutazioni			
<b>Risultato prima delle imposte</b>	<b>26.956</b>	<b>49.758</b>	<b>(22.802)</b>
Imposte sul reddito	4.738	5.171	(433)
<b>Risultato netto</b>	<b>22.218</b>	<b>44.587</b>	<b>(22.369)</b>

A migliore descrizione della situazione reddituale della società si riportano nella tabella sottostante alcuni indici di redditività confrontati con gli stessi indici relativi ai bilanci degli esercizi precedenti.

	<b>31/12/2021</b>	<b>31/12/2020</b>	
ROE netto	0,13	0,36	
ROE lordo	0,16	0,40	
ROI	0,01	0,03	
ROS	0,01	0,01	

### Principali dati patrimoniali

Lo stato patrimoniale riclassificato della società confrontato con quello dell'esercizio precedente è il seguente (in Euro):

	<b>31/12/2021</b>	<b>31/12/2020</b>	<b>Variazione</b>
Immobilizzazioni immateriali nette	74.729	55.557	19.172
Immobilizzazioni materiali nette	870.373	754.883	115.490
Partecipazioni ed altre immobilizzazioni finanziarie			
<b>Capitale immobilizzato</b>	<b>945.102</b>	<b>810.440</b>	<b>134.662</b>
Rimanenze di magazzino	816	1.403	(587)
Crediti verso Clienti	502.055	472.137	29.918
Altri crediti	351.322	118.145	233.177
Ratei e risconti attivi	11.298	13.058	(1.760)
<b>Attività d'esercizio a breve termine</b>	<b>865.491</b>	<b>604.743</b>	<b>260.748</b>
Debiti verso fornitori	362.231	264.130	98.101
Acconti		102.055	(102.055)
Debiti tributari e previdenziali	269.562	272.600	(3.038)
Altri debiti	872.141	707.593	164.548
Ratei e risconti passivi	314.774	164.494	150.280
<b>Passività d'esercizio a breve termine</b>	<b>1.818.708</b>	<b>1.510.872</b>	<b>307.836</b>



<b>Capitale d'esercizio netto</b>	<b>(953.217)</b>	<b>(906.129)</b>	<b>(47.088)</b>
Trattamento di fine rapporto di lavoro subordinato			
Debiti tributari e previdenziali (oltre l'esercizio successivo)			
Altre passività a medio e lungo termine			
<b>Passività a medio lungo termine</b>			
<b>Capitale investito</b>	<b>(8.115)</b>	<b>(95.689)</b>	<b>87.574</b>
Patrimonio netto	(190.429)	(168.211)	(22.218)
Posizione finanziaria netta a medio lungo termine	711	411	300
Posizione finanziaria netta a breve termine	197.833	263.489	(65.656)
<b>Mezzi propri e indebitamento finanziario netto</b>	<b>8.115</b>	<b>95.689</b>	<b>(87.574)</b>

A migliore descrizione della solidità patrimoniale della società si riportano nella tabella sottostante alcuni indici di bilancio attinenti sia alle modalità di finanziamento degli impieghi a medio/lungo termine che alla composizione delle fonti di finanziamento, confrontati con gli stessi indici relativi ai bilanci degli esercizi precedenti.

	<b>31/12/2021</b>	<b>31/12/2020</b>	
Margine primario di struttura	(755.384)	(642.640)	
Quoziente primario di struttura	0,20	0,21	
Margine secondario di struttura	(755.384)	(642.640)	
Quoziente secondario di struttura	0,20	0,21	

### Principali dati finanziari

La posizione finanziaria netta al 31/12/2021, era la seguente (in Euro):

	<b>31/12/2021</b>	<b>31/12/2020</b>	<b>Variazione</b>
Depositi bancari	197.488	261.392	(63.904)
Denaro e altri valori in cassa	345	2.097	(1.752)
<b>Disponibilità liquide</b>	<b>197.833</b>	<b>263.489</b>	<b>(65.656)</b>
<b>Attività finanziarie che non costituiscono immobilizzazioni</b>			

Obbligazioni e obbligazioni convertibili (entro l'esercizio successivo)			
Debiti verso soci per finanziamento (entro l'esercizio successivo)			
Debiti verso banche (entro l'esercizio successivo)			
Debiti verso altri finanziatori (entro l'esercizio successivo)			
Anticipazioni per pagamenti esteri			
Quota a breve di finanziamenti			
Crediti finanziari			
<b>Debiti finanziari a breve termine</b>			
<b>Posizione finanziaria netta a breve termine</b>	<b>197.833</b>	<b>263.489</b>	<b>(65.656)</b>
Obbligazioni e obbligazioni convertibili (oltre l'esercizio successivo)			
Debiti verso soci per finanziamento (oltre l'esercizio successivo)			
Debiti verso banche (oltre l'esercizio successivo)			
Debiti verso altri finanziatori (oltre l'esercizio successivo)			
Anticipazioni per pagamenti esteri			
Quota a lungo di finanziamenti			
Crediti finanziari	(711)	(411)	(300)
<b>Posizione finanziaria netta a medio e lungo termine</b>	<b>711</b>	<b>411</b>	<b>300</b>
<b>Posizione finanziaria netta</b>	<b>198.544</b>	<b>263.900</b>	<b>(65.356)</b>

Come indicato nella nota integrativa la posizione finanziaria netta della società risente degli effetti della ristrutturazione del debito.

A migliore descrizione della situazione finanziaria si riportano nella tabella sottostante alcuni indici di bilancio, confrontati con gli stessi indici relativi ai bilanci degli esercizi precedenti.

	<b>31/12/2021</b>	<b>31/12/2020</b>
Liquidità primaria	0,65	0,60
Liquidità secondaria	0,65	0,60
Indebitamento	7,90	8,00
Tasso di copertura degli immobilizzi	0,20	0,21

### Investimenti

Nel corso dell'esercizio sono stati effettuati investimenti nelle seguenti aree:

Immobilizzazioni	Acquisizioni dell'esercizio
Terreni e fabbricati	64.075
Impianti e macchinari	(173)
Attrezzature industriali e commerciali	31.302
Altri beni	131.518

### Informazioni attinenti all'ambiente e al personale

Tenuto conto del ruolo sociale dell'impresa come evidenziato anche dal documento sulla relazione sulla gestione del Consiglio Nazionale dei Dottori commercialisti e degli esperti contabili, si ritiene opportuno fornire le seguenti informazioni attinenti all'ambiente e al personale.

#### Il Personale

Alla data del **31/12/2021** risultano in forza n° **71** dipendenti così suddivisi:

Al 31/12/2021	DIRIGENTI	IMPIEGATI	OPERATORI
<i>n.</i>	<b>1</b>	<b>5</b>	<b>65</b>

Nel corso dell'esercizio c'è stato n. 1 pensionamento per raggiunti limiti di età.

Nel corso dell'esercizio la società ha effettuato significativi investimenti in sicurezza del personale con l'acquisto del vestiario e DPI ai sensi del D. Lgs. 81/2008 è stato infatti formato tutto il personale dipendente in materia di sicurezza dei lavoratori e dei preposti, sono inoltre stati effettuati corsi per gli addetti alla squadra antincendio.

Nel corso dell'esercizio non si sono registrati addebiti in ordine a malattie professionali su dipendenti o ex dipendenti e cause di mobbing.

Nel corso dell'esercizio non si sono verificati infortuni gravi sul lavoro che hanno comportato lesioni gravi o gravissime al personale iscritto al libro matricola.

Durante il periodo di emergenza sanitaria causata dal contagio epidemiologico da Covid -19 la società ha messo in atto tutte le indicazioni relative alle misure per il contenimento del coronavirus (COVID-19) ai sensi del DPCM del 5 marzo 2020 e successivi.

Oltre alle necessarie informazioni comportamentali da assumere durante le attività lavorative e le obbligatorie precauzioni aderenti alle disposizioni Governative emanate per fronteggiare il periodo di emergenza, sono altresì stati forniti ad ogni lavoratore, ad integrazione di quelli già assegnati, i dispositivi di protezione individuale necessari per evitare la diffusione del contagio del predetto virus.

In tal senso la società ha provveduto a fornire i dipendenti addetti alla raccolta dei rifiuti di guanti, mascherine tipologia FFP2 e tute monouso.

È stato affidato altresì, a ditta specializzata, il servizio di disinfezione e sanificazione dei locali aziendali e lo stesso è stato eseguito con cadenza periodica.

#### **Ambiente**

Nel corso dell'esercizio non si sono verificati danni causati all'ambiente per cui la società è stata dichiarata colpevole.

*Al Socio Unico, nel rinviare alla nota integrativa per un'esauriente illustrazione dei dati di bilancio e ritenendo di avere operato al meglio nella gestione della Società, presento un bilancio di esercizio che espone un utile d'esercizio di **Euro 22.218,00**.*

*Enna, lì 30 marzo 2022*

*L'Amministratore Unico  
F.to Dott. Santo Castagna*