

RELAZIONE DELL'AMMINISTRATORE UNICO

SULLA GESTIONE DEL BILANCIO AL 31.12.2017

(Rif. art. 2428, comma 1, C.c.)

Il sottoscritto, in qualità di Amministratore Unico di EcoEnnaServizi S.r.l. Unipersonale sottopone il presente progetto di bilancio d'esercizio chiuso al 31/12/2017, all'esame e all'approvazione dell'Assemblea annuale (art. 2364 C.c. - art. 11 dello Statuto Sociale).

Ai sensi dell'art. 2428 C.c. si segnala che l'attività viene svolta nella sede tecnico-amministrativa sita in Via Pergusa 99 - Enna.

La società svolge la propria attività nel settore di gestione del servizio di raccolta, trasporto e smaltimento rifiuti nell'ARO del Comune di Enna.

La società ha avviato il servizio mediante consegna provvisoria da parte del Comune di Enna, sotto le riserve di Legge ai sensi dell'art. 32 commi 8 e 13 del D. Lgs. 50/2016, nelle more della stipula del contratto definitivo.

Dalla costituzione della società avvenuta in data 27 aprile 2017, la stessa ha provveduto ad ottemperare agli obblighi fiscali ed amministrativi relativi all'inizio attività. Atti propedeutici che hanno consentito l'avvio delle attività relative alla gestione del servizio dei rifiuti nel comune di Enna secondo quanto stabilito nel Piano di Intervento.

Si rammenta che in data 24 luglio 2017 la società ha acquisito anche il personale necessario per l'espletamento del servizio: n. 67 unità di personale operativo e di n. 6 unità amministrative, nel rispetto di quanto stabilito nel Piano di Intervento del Comune di Enna e ai sensi della L.R. n. 9/2010.

Il *Bilancio* è stato redatto a norma delle vigenti disposizioni di legge in materia di bilancio d'esercizio, in conformità alle disposizioni degli artt. 2423 e seguenti del Codice civile.

Lo schema espositivo adottato risponde ai requisiti di chiarezza, veridicità e correttezza, richiesti dalla succitata normativa inerente alla redazione del Bilancio d'esercizio.

Fatti di rilievo verificatisi nel corso dell'esercizio

Nell'anno 2017 a seguito di delibera di Consiglio Comunale n. 8 del 30/01/2017 è stata costituita la società a responsabilità limitata "IN HOUSE" a totale partecipazione comunale denominata EcoEnnaServizi S.r.l. per la gestione integrata dei rifiuti di cui al piano di intervento ARO del Comune di Enna".

Ai sensi dell'art. 14 dello Statuto Sociale gli organi societari sono: l'Amministratore Unico e il Revisore Legale dei Conti.

Con determinazione sindacale n. 39 del 20/04/2017 è stato nominato l'Amministratore Unico della società e con determina sindacale n. 38 del 20.04.2017 è stato nominato il Revisore Legale Unico dei Conti.

In data 27.04.2017 a rogito del Notaio Luca Prinzi di Enna, veniva costituita la Società EcoEnnaServizi S.r.l., Rep. n. 2151 e racc. n. 1220 registrato a Enna con sede legale in Enna Piazza Coppola n. 2, capitale sociale interamente versato di € 10.000.

La società ha quindi assolto agli adempimenti fiscali ed amministrativi previsti: iscrizione telematica all'Agenzia delle Entrate per l'attribuzione del codice fiscale e della partita IVA e l'attribuzione della posizione INAIL per l'Amministratore Unico.

Si è inoltre provveduto in data 22/05/2017 all'apertura di un conto corrente intestato alla Società presso l'istituto di credito Unicredit S.p.A. - filiale di Enna.

Tra i fatti rilevanti da annoverare è l'avvenuta iscrizione della Società all'Albo nazionale gestori ambientali propedeutica e necessaria per lo svolgimento dell'attività del servizio integrato di gestione dei rifiuti. In tal senso, nell'ambito dell'acquisizione dei mezzi necessari per svolgere il servizio, si è proceduto alla fornitura di n. 3 autocompattatori mediante concessione in usufrutto per un periodo di mesi otto che ha consentito l'ottenimento dei requisiti previsti dalla legge per l'iscrizione all'Albo gestori di cui sopra avvenuta il 05/07/2017 con n. 012756 PA e quindi l'avvio dell'attività gestionale del servizio.

#### Andamento della gestione e fatti di rilievo avvenuti dal 1° Gennaio 2018

Per quanto riguarda l'andamento della società, l'esercizio trascorso è stato caratterizzato principalmente da una fase di start-up che è iniziato in data 27/04/2017 con la costituzione della Società fino all'avvio operativo del servizio in data 24 luglio 2017; momento in cui è partita la gestione operativa assumendo il servizio mediante consegna sotto le riserve di legge secondo le condizioni tecniche economiche dello schema di convenzione approvato dal Comune e il Piano di Intervento allegato a detta convenzione. Si rileva che sin con l'inizio dell'attività operativa gestionale si è ottenuta una regolarizzazione del servizio in termini di raccolta e ritiro dei rifiuti oltre che un'ottimizzazione dello spazzamento delle strade e delle piazze cittadine.

La società ha altresì messo in atto tutte le procedure necessarie finalizzate ad avviare la raccolta differenziata porta a porta nel Comune di Enna delle più importanti frazioni merceologiche dei rifiuti quali carta, plastica, vetro e frazione organica, così come previsto dal Piano di Intervento.

Durante la fase operativa gestionale compresa tra il 24 luglio e il 31 dicembre la Società ha svolto tutta l'attività propedeutica per l'avvio della Raccolta Differenziata che si è concretizzata con l'acquisto dei mastelli e contenitori condominiali da assegnare a tutte le utenze domestiche e non domestiche per le diverse frazioni merceologiche e i relativi sacchetti.

Inoltre tramite procedure di gara si è provveduto ad acquisire i mezzi necessari per effettuare la raccolta p.a.p. nel rispetto del Piano di Intervento.

Da segnalare che per motivi di opportunità organizzativa si è ritenuto avviare la R.D. p.a.p. in due momenti. Il primo riguarda Enna Alta e Pergusa, il secondo Enna Bassa.

Infatti dall'8 gennaio 2018 si è avviato il servizio di RD p.a.p. ad Enna Alta e Pergusa. Si è anche proceduto ad effettuare un'adeguata campagna di sensibilizzazione e di informazione tramite volantini informativi, spot televisivi, comunicati stampa, etc.

A breve si prevede di avviare raccolta differenziata anche a Enna Bassa dopo aver completato la distribuzione dei contenitori condominiali tenuto conto che i mastelli devono essere ritirati dagli utenti presso gli uffici della Società.

Si rileva che a distanza di poche settimane dall'avvio della differenziata sono state ottenute percentuali soddisfacenti di raccolta delle diverse frazioni merceologiche.

Da non sottovalutare la carenza delle infrastrutture territoriali per la gestione dei rifiuti: impianto di compostaggio e l'indisponibilità dei centri comunali di raccolta.

Ciò nonostante l'operato nel corso del 2017 ha consentito comunque l'avvio della raccolta differenziata a partire dall'8 gennaio 2018.

In particolare, per quanto riguarda il conferimento della frazione organica proveniente da raccolta differenziata nel comune di Enna, si fa rilevare che il Piano di Intervento prevede il conferimento presso l'impianto di compostaggio sito nell'area industriale di Dittaino, ma nell'anno in esame tale impianto risulta inattivo.

Pertanto, la società unitamente al Comune di Enna si è attivata, attraverso l'Ufficio Speciale Regionale per l'incremento della raccolta differenziata, per individuare nel territorio regionale altro impianto per il trattamento della frazione organica. Tale ricerca, resasi difficoltosa per la carenza di impianti attivi nelle vicinanze, si è infine conclusa con l'individuazione di un impianto sito a Belpasso (CT) che ha dato la disponibilità a ricevere la frazione organica fino al 28 febbraio 2018.

Per il corretto avvio al recupero delle frazioni di carta e cartone, vetro e plastica la Società ha altresì sottoscritto apposite convenzioni con i Consorzi di Filiera.

Nell'ambito delle convenzioni di cui sopra, la società ha sottoscritto un accordo integrativo con il consorzio Comieco che si è impegnato a finanziare i costi sostenuti dalla EcoEnnaServizi per l'acquisto di attrezzature e mezzi utili alla raccolta differenziata fino alla concorrenza di € 240.050.

La società per tutti gli affidamenti di servizi e forniture è obbligata al rispetto del D.Lgs 50/2016 "Codice Appalti" e nel rispetto degli atti di programmazione previsti dal presente codice o dalle norme vigenti.

#### CONTROLLO CONTABILE E DIRITTI DI CONTROLLO DEI SOCI

Il controllo contabile è esercitato dal Revisore Legale dei Conti ai sensi dell'art. 16 dello Statuto Sociale.

L'Amministratore Unico è tenuto a trasmettere tempestivamente al Socio Unico, nonché depositare presso la sede sociale, dopo la loro approvazione, i seguenti documenti: progetto di bilancio, nota integrativa, relazione sulla gestione del bilancio d'esercizio e relazione di merito del Revisore Legale dei Conti.

#### Attività di ricerca e sviluppo

Ai sensi dell'articolo 2428 comma 2 numero 1 si dà atto che nel corso del 2017 non è stata effettuata attività di ricerca e sviluppo.

#### Controllo Analogo

La Società, a totale partecipazione pubblica, è sottoposta a controllo analogo. L'art. 7 dello Statuto sociale disciplina le forme di controllo esercitate dall'Ente affidante nei confronti della EcoEnnaServizi S.r.l.

#### Azioni proprie e azioni/quote di società controllanti

Ai sensi dell'art. 2428 comma 2 numero 3 si dà atto che la Società *non* detiene azioni proprie né azioni o quote di società controllanti.

#### Documenti approvati

In attuazione di quanto previsto dalla normativa in materia si informa che la Società ha approvato nel corso dell'anno in esame i seguenti documenti:

- Piano triennale per la prevenzione della corruzione e programma per la trasparenza;
- Il Documento di Valutazione Rischi;
- Il Patto di integrità;
- Regolamento Albo Fornitori;
- Regolamento cassa economica.

#### Sito web aziendale: [www.ecoennaservizi.it](http://www.ecoennaservizi.it)

In materia di trasparenza (d.lgs. n. 33/2013 modificato dal d.lgs. 97/2016) e in attuazione della normativa in materia di prevenzione della corruzione, la Società ha provveduto alla realizzazione di un sito web aziendale rispondente ai requisiti dettati dalle linee guida ANAC che riguardano dati, documenti e informazioni, pubblicazioni obbligatorie resi evidenti nella sezione "Società Trasparente".

## ORGANIGRAMMA

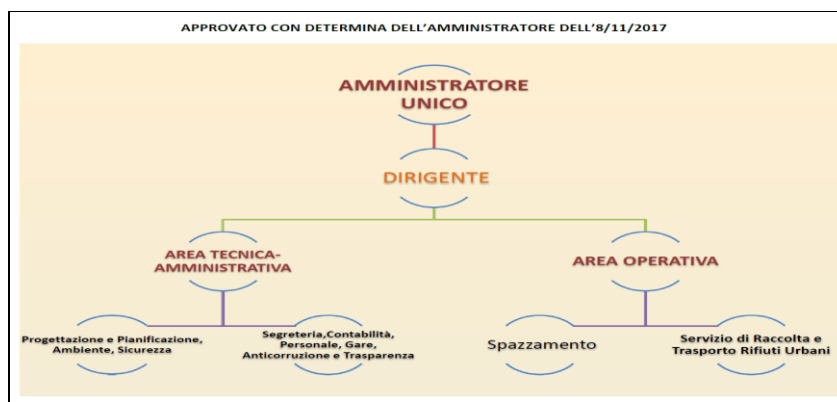

## IL BILANCIO

Giusta delibera dell'Amministratore Unico del 28/02/2018, viene approvato il progetto Bilancio per l'esercizio 2017.

I dati riguardanti la situazione patrimoniale ed il conto economico della Società, di cui alcuni degli importi più salienti si ritiene utile riportare anche nella presente relazione, sono tutti puntualmente contenuti nel bilancio e nella nota integrativa a corredo dello stesso.

Le informazioni e le considerazioni qui recepite, che specificano i valori delle poste di bilancio meglio illustrate nella nota integrativa, valgono a chiarire le linee essenziali ed i fatti rilevanti che hanno caratterizzato la gestione del 2017.

### Principali dati economici

Il conto economico riclassificato della società è il seguente (in Euro):

	31/12/2017	--	Variazione
Ricavi netti	1.751.712		1.751.712
Costi esterni	344.263		344.263
<b>Valore Aggiunto</b>	<b>1.407.449</b>		<b>1.407.449</b>
Costo del lavoro	1.292.511		1.292.511
<b>Margine Operativo Lordo</b>	<b>114.938</b>		<b>114.938</b>
Ammortamenti, svalutazioni ed altri accantonamenti	12.223		12.223
<b>Risultato Operativo</b>	<b>102.715</b>		<b>102.715</b>
Proventi diversi	3.595		3.595
Proventi e oneri finanziari	8		8
<b>Risultato Ordinario</b>	<b>106.318</b>		<b>106.318</b>
<b>Risultato prima delle imposte</b>	<b>106.318</b>		<b>106.318</b>

Imposte sul reddito	31.716		31.716
<b>Risultato netto</b>	<b>74.602</b>		<b>74.602</b>

A migliore descrizione della situazione reddituale della società si riportano nella tabella sottostante alcuni indici di redditività.

	<b>31/12/2017</b>
ROE netto	7,46
ROE lordo	10,63
ROI	0,12
ROS	0,06

### Principali dati patrimoniali

Lo stato patrimoniale riclassificato della società è il seguente (in Euro):

	<b>31/12/2017</b>	--	<b>Variazione</b>
Immobilizzazioni immateriali nette	4.100		4.100
Immobilizzazioni materiali nette	134.267		134.267
<b>Capitale immobilizzato</b>	<b>138.367</b>		<b>138.367</b>
Crediti verso Clienti	10.415		10.415
Altri crediti	154.508		154.508
Ratei e risconti attivi	8.008		8.008
<b>Attività d'esercizio a breve termine</b>	<b>172.931</b>		<b>172.931</b>
Debiti verso fornitori	242.950		242.950
Debiti tributari e previdenziali	222.967		222.967
Altri debiti	267.238		267.238
Ratei e risconti passivi	60.359		60.359
<b>Passività d'esercizio a breve termine</b>	<b>793.514</b>		<b>793.514</b>
<b>Capitale d'esercizio netto</b>	<b>(620.583)</b>		<b>(620.583)</b>
Trattamento di fine rapporto di lavoro subordinato	1.871		1.871
<b>Passività a medio lungo termine</b>	<b>1.871</b>		<b>1.871</b>
<b>Capitale investito</b>	<b>(484.087)</b>		<b>(484.087)</b>
Patrimonio netto	(84.601)		(84.601)
Posizione finanziaria netta a medio lungo termine	200		200
Posizione finanziaria netta a breve termine	568.488		568.488
<b>Mezzi propri e indebitamento finanziario netto</b>	<b>484.087</b>		<b>484.087</b>

allo stato patrimoniale riclassificato emerge la solidità patrimoniale della società (ossia la sua capacità mantenere l'equilibrio finanziario nel medio-lungo termine).

A migliore descrizione della solidità patrimoniale della società si riportano nella tabella sottostante alcuni indici di bilancio attinenti sia (i) alle modalità di finanziamento degli impieghi a medio/lungo termine che (ii) alla composizione delle fonti di finanziamento.

	<b>31/12/2017</b>
Margine primario di struttura	(53.966)
Quoziente primario di struttura	0,61
Margine secondario di struttura	(52.095)
Quoziente secondario di struttura	0,62

#### Principali dati finanziari

La posizione finanziaria netta al 31/12/2017, era la seguente (in Euro):

	<b>31/12/2017</b>	--	<b>Variazione</b>
Depositi bancari	560.291		560.291
Denaro e altri valori in cassa	697		697
<b>Disponibilità liquide</b>	<b>560.988</b>		<b>560.988</b>
Crediti finanziari	(7.500)		(7.500)
<b>Debiti finanziari a breve termine</b>	<b>(7.500)</b>		<b>(7.500)</b>
<b>Posizione finanziaria netta a breve termine</b>	<b>568.488</b>		<b>568.488</b>
Crediti finanziari	(200)		(200)
<b>Posizione finanziaria netta a medio e lungo termine</b>	<b>200</b>		<b>200</b>
<b>Posizione finanziaria netta</b>	<b>568.688</b>		<b>568.688</b>

A migliore descrizione della situazione finanziaria si riportano nella tabella sottostante alcuni indici di bilancio.

	<b>31/12/2017</b>
Liquidità primaria	0,99
Liquidità secondaria	0,99
Indebitamento	8,69
Tasso di copertura degli immobilizzi	0,59

L'indice di liquidità primaria è pari a 0,99. La situazione finanziaria della società è da considerarsi buona.

L'indice di liquidità secondaria è pari a 0,99. Il valore assunto dal capitale circolante netto è da ritenersi abbastanza soddisfacente in relazione all'ammontare dei debiti correnti.

L'indice di indebitamento è pari a 8,69. L'ammontare dei debiti ha assunto dimensioni decisamente significative in funzione dei mezzi propri esistenti.

Dal tasso di copertura degli immobilizzi, pari a 0,59, risulta che l'ammontare dei mezzi propri e dei debiti consolidati è da considerarsi appropriato in relazione all'ammontare

degli immobilizzi. Al fine di ottenere una equilibrata situazione finanziaria è auspicabile l'incremento dei mezzi propri o l'ottenimento di finanziamenti a medio/lungo termine.

### Informazioni attinenti all'ambiente e al personale

Tenuto conto del ruolo sociale dell'impresa come evidenziato anche dal documento sulla relazione sulla gestione del Consiglio Nazionale dei Dottori commercialisti e degli esperti contabili, si ritiene opportuno fornire le seguenti informazioni attinenti l'ambiente e al personale.

#### Il Personale

Alla data del **31/12/2017** risultano in forza n° **72** dipendenti così suddivisi:

	DIRIGENTI	IMPIEGATI	OPERATORI
<b>Al 31/12/2017</b>	<b>1</b>	<b>6</b>	<b>66</b>

Nel corso dell'esercizio la società ha effettuato significativi investimenti in sicurezza del personale con l'acquisto del vestiario e DPI ai sensi del D. Lgs. 81/2008.

Nel corso dell'esercizio non si sono registrati addebiti in ordine a malattie professionali su dipendenti o ex dipendenti e cause di mobbing.

Nel corso dell'esercizio non si sono verificati infortuni gravi sul lavoro che hanno comportato lesioni gravi o gravissime al personale iscritto al libro matricola.

#### Ambiente

Nel corso dell'esercizio non si sono verificati danni causati all'ambiente per cui la società è stata dichiarata colpevole in via definitiva.

#### Investimenti

Nel corso dell'esercizio sono stati effettuati investimenti nelle seguenti aree:

Immobilizzazioni	Acquisizioni dell'esercizio
Impianti e macchinari	173
Attrezzature industriali e commerciali	123.889
Altri beni	21.619

Al Socio Unico, nel rinviare alla nota integrativa per un'esauriente illustrazione dei dati di bilancio e ritenendo di avere operato al meglio nella gestione della Società, presento un bilancio di esercizio che espone un utile d'esercizio di **€ 74.602**.

Si invita pertanto il Socio ad adottare gli opportuni provvedimenti in ordine alla destinazione/distribuzione degli utili.

Enna, lì 28/02/2018

L'Amministratore Unico

F.to Dott. Santo Castagna